

CONSUMO DE GAS – PROVINCIA DE SANTIAGO DEL ESTERO

USUARIOS COMERCIALES E INDUSTRIALES PEQUEÑOS 2019 – 2021

Consumo 2019 Consumo 2020 Consumo 2021 Variación %

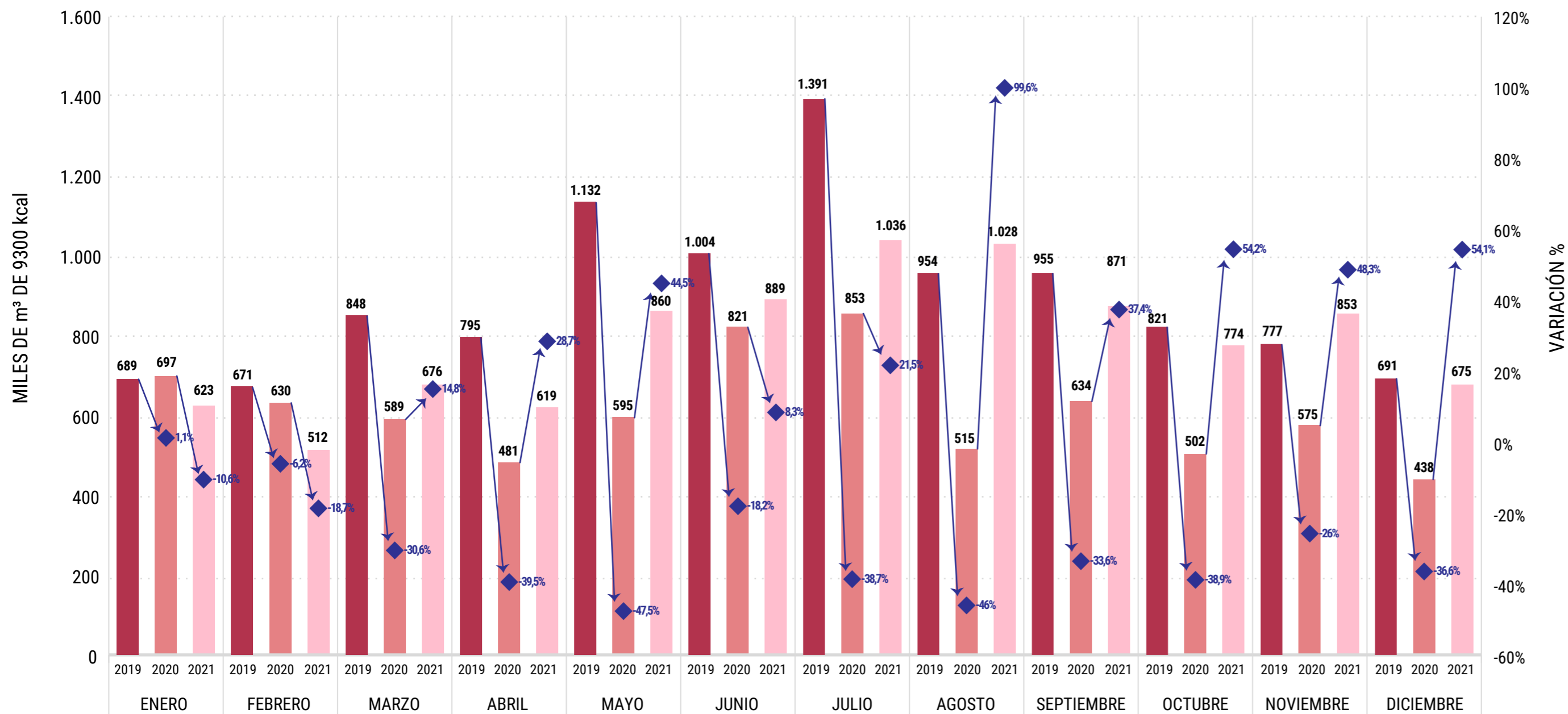

Se observa la evolución mensual del consumo de los Usuarios Comerciales e Industriales de gas por redes de Servicio Completo, es decir los de pequeños consumos y en su mayoría PyMEs, de la provincia de Santiago del Estero entre enero y diciembre de 2019 y 2021, por lo que la comparación se realiza entre los mismos meses de cada año.

De acuerdo al Censo 2010 realizado por el Instituto de Estadísticas y Censos (INDEC), Santiago del Estero, cuenta con más del 2% de la población argentina, mientras que el Producto Bruto Geográfico (PBG) provincial representa alrededor de un 1% del Producto Bruto Interno (PBI). Asimismo, en Santiago del Estero en diciembre 2021 se encontraba el 1% de los Usuarios Comerciales e Industriales pequeños del sistema de gas por redes, mientras que su consumo durante 2021 representó también, el 1% del total país. También resulta importante señalar que, en cuanto a la cantidad de usuarios con este tipo de servicio los comerciales representan el 90% (2.038 usuarios) y los industriales un 10% del total (217 usuarios). Asimismo, si se tiene en cuenta el volumen consumido, los comerciales representan el 66% del total y los industriales un 34%.

Así, se observa que el consumo experimenta una evolución interanual con caídas mensuales durante todo 2020, con excepción en enero, con un promedio mensual del -33%. Por su parte, en 2021 se observa un primer descenso en enero y febrero, del 10,6% y 18,7%, y luego, desde marzo hasta diciembre, incrementos a un promedio del 41,1% mensual, con aumentos marcados en agosto, octubre y diciembre de ese año.

Por otra parte, esta evolución probablemente haya estado influenciada por el impacto de las condiciones macroeconómicas en el sector a lo largo del período observado, en especial por el nivel de actividad económica, reflejado en el comportamiento del Producto Bruto Interno (PBI); por el movimiento de la inflación mayorista y el incremento de las tarifas del servicio desde 2016 y hasta 2019 (ver [Tarifas Gas - 2016-2020](#)), así como también por el mantenimiento de tarifas posterior hasta el Régimen Tarifario de Transición en 2021 ([Factura de Gas Natural Usuarios PyMEs 2016-2021 \(Estimado\). Tarifa de Transición](#)). Asimismo, en este caso los consumos de estos usuarios pudieron verse afectados particularmente por los efectos de la pandemia (COVID-19) sobre la actividad económica. Posteriormente, tal como fue adelantado, el consumo experimenta un fuerte incremento a partir de mayo de 2021 a raíz de algunas modificaciones regulatorias realizadas durante el período analizado, como la incorporación al servicio completo de clientes que anteriormente compraban el gas en forma directa para su consumo, en el marco de la [Resolución N° 375/21](#) de la Secretaría de Energía.

En este sentido, de acuerdo al INDEC, desde 2012 a 2015 el Producto se mantuvo en relativa estabilidad, aumentando a un ritmo promedio del 0,4% anual, mientras que desde 2016 y hasta 2019 el PBI cayó a un ritmo promedio anual del 1%. Finalmente, durante 2020 el descenso llegó al 10%, como consecuencia de los efectos de la pandemia (COVID-19), mientras que en 2021 la actividad económica se recuperó, alcanzando una suba del 10,3% respecto del año anterior, de acuerdo al Estimador Mensual de Actividad Económica (EMAE), calculado por el INDEC. Respecto de los niveles de precios, se destaca que durante 2016-2019 los precios mayoristas tuvieron un incremento acumulado del 340%, de acuerdo al Índice de Precios Internos al por Mayor (IPIM), del INDEC. Por su parte, la inflación mayorista en 2020 fue del 35,4% y en 2021 llegó al 51,3%.