

USUARIOS DE GAS POR REDES – CIUDAD AUTÓNOMA DE BUENOS AIRES

USUARIOS RESIDENCIALES PRIMER SEMESTRE 2019-2021

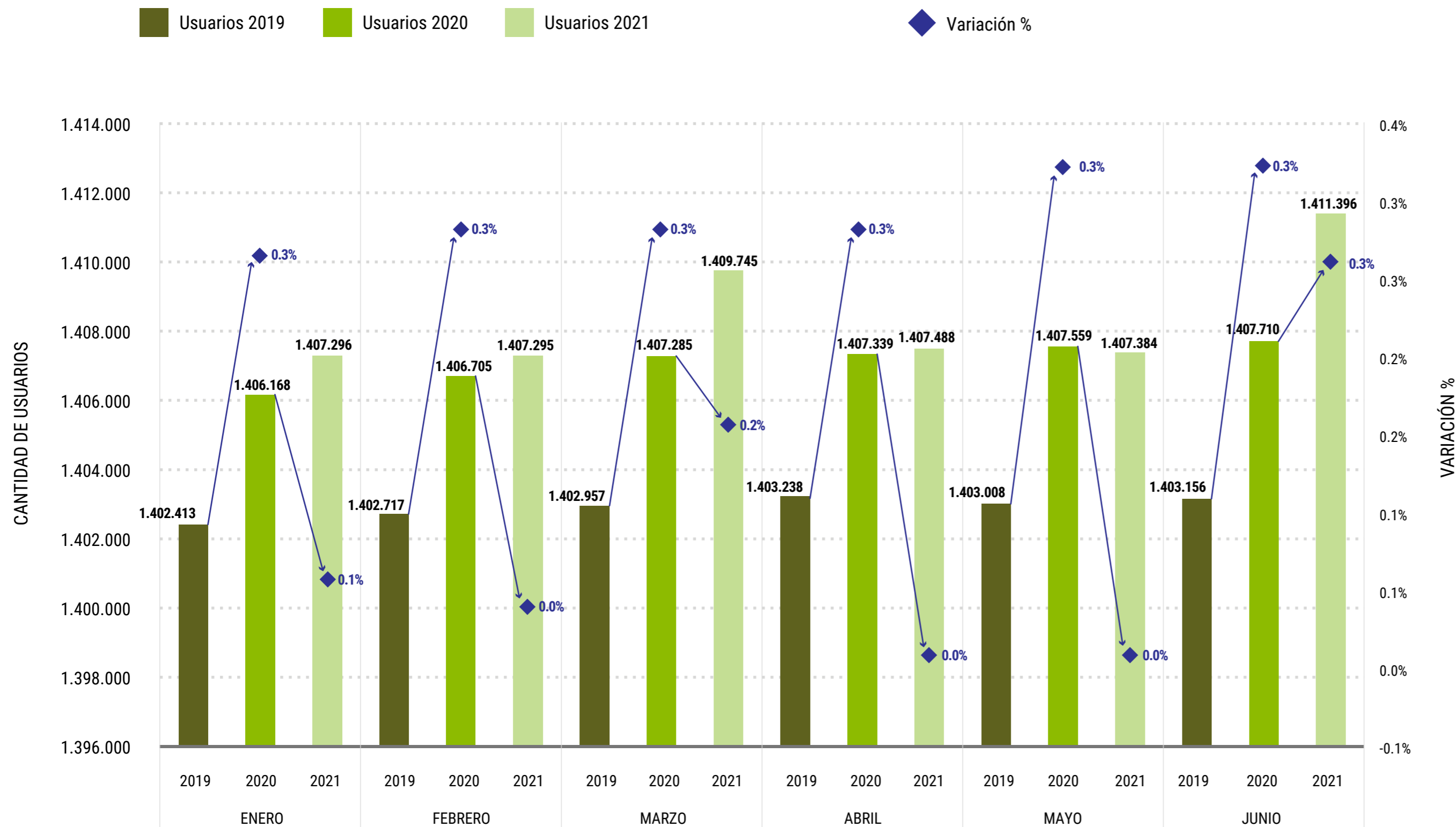

Se observa la evolución mensual en la cantidad de Usuarios Residenciales del servicio público de distribución de gas natural por redes de la Ciudad Autónoma de Buenos Aires (CABA) durante el primer semestre entre 2019 y 2021, por lo que la comparación se realiza entre los mismos meses de cada año.

De acuerdo al Censo 2010 realizado por el Instituto de Estadísticas y Censos (INDEC), CABA cuenta con el 7% de la población argentina y su Producto Bruto Geográfico (PBG) provincial representa alrededor de un quinto del Producto Bruto Interno (PBI). CABA conectaba a junio de 2021 al 16% de los Usuarios Residenciales del sistema de gas por redes y el consumo semestral en 2021 representó el 10% del total país.

En primer lugar, se destaca que durante el período analizado la evolución de la cantidad de usuarios residenciales a la red de distribución de la Ciudad Autónoma de Buenos Aires evidencia valores visiblemente estables, observándose una variación anual del 0,3% promedio en 2020 y del 0,1% en 2021. De esta forma, la evolución se encuentra visiblemente por debajo de los valores esperados para el “crecimiento vegetativo del número de usuarios”, que históricamente oscila en un crecimiento de entre el 2% y el 3% anual. En este marco, se registra que la tendencia en la cantidad de usuarios residenciales porteños incorporados se mantiene prácticamente inalterable. En este sentido, es importante mencionar que a inicios de 2019 existían 1.402.413 Usuarios Residenciales, mientras que en junio 2021 estos ascendieron a 1.411.396, lo que resulta en un incremento de 8.983 usuarios durante los dos años observados, que representó una suba del 0,6%.

Cabe destacar que esta evolución tuvo lugar en un escenario económico que evidenció una leve recuperación en 2021 luego de verse afectado por las medidas preventivas originadas por la crisis de la pandemia (COVID-19) durante 2020, así como por las consecuencias de la crisis económica iniciada en 2018, que continuó durante 2019. En ese sentido, de acuerdo al Estimador Mensual de Actividad Económica (EMAE) calculado por el INDEC para junio, en el primer semestre 2021 se registró un aumento acumulado de la actividad económica del 10% con respecto al mismo período 2020, mientras que el descenso del acumulado a junio de este último año en relación con igual período 2019 fue de 12%, y el descenso del primer semestre de 2019 respecto del mismo período de 2018 fue del 3%.

Finalmente, puede agregarse que a pesar del congelamiento de las tarifas desde octubre 2019 (ver [Tarifas de Gas 2016-2020](#)), la caída de la actividad económica y del poder adquisitivo de los usuarios durante este período, entre otros factores, pudieron haber afectado negativamente el crecimiento de los nuevos usuarios Residenciales conectados a la red de distribución en la Ciudad Autónoma de Buenos Aires.